

Ministero dell'Istruzione dell'Università e della Ricerca
Ufficio Scolastico Regionale per il Lazio
Ufficio IX Ambito Territoriale Provincia di Rieti
Istituto Istruzione Superiore Luigi Di Savoia RIIS00600C
ITE RITD00601P – ITE CORSO SERALE RITD006514- IPSSCS RIETI RIRC00601B
ITA RITA006018 - IPSASR CORSO SERALE RIRA00650R
IPSASR CITTADUCALE (RI) RIRA00602D
Viale Maraini n.54 – 02100 RIETI

I.I.S. – LUIGI DI SAVOIA-RIETI
Prot. 0001735 del 22/02/2019
B-13 (Uscita)

Alle sezioni di:
Pubblicità Legale – Albo on-line
Amministrazione Trasparente
del sito internet dell'istituzione scolastica

Oggetto: convenzione Progetto “ Per una scuola migliore: percorsi di alternanza scuola – lavoro”

Codice Identificativo progetto : 10.6.6 A -FSE-LA-2017-35
CODICE CUP E15B17008490007- CIG.:Z582736C94

MODULO 10.6.6 A “L’ODONTOTECNICA DIGITALE”

**CONVENZIONE TRA ISTITUZIONE SCOLASTICA E
SOGGETTO OSPITANTE**

- VISTA** la nota prot. **AOODGEFID/3781** del 05/04/2017 “Fondi Strutturali Europei – Programma Operativo Nazionale “Per la scuola, competenze e ambienti per l’apprendimento” 2014-2020. **Avviso pubblico “Potenziamento dei percorsi di alternanza scuola-lavoro”**. Asse I – Istruzione – Fondo Sociale Europeo (FSE). **Obiettivo specifico 10.6 Qualificazione dell’offerta di istruzione e formazione Tecnica e Professionale - Azione 10.6.6 – Obiettivo Specifico 10.2 Miglioramento delle competenze chiave degli allievi- Azione 10.2.5 – Azioni volte allo sviluppo delle competenze trasversali con particolare attenzione a quelle volte alla diffusione della cultura d’impresa**
- VISTE** le delibere degli OO.CC. competenti, relative alla presentazione della candidatura e alla realizzazione del progetto con inserimento nel P.T.O.F. in caso di ammissione al finanziamento (Collegio dei docenti – delibera n°20 del 17.05.2017 e Consiglio di Istituto – delibera n°36 del 17.05.2017;
- VISTA** la candidatura Prot. n. **1000130-3781 del 05/04/2017-FSE**, di questa Istituzione Scolastica per l’accesso ai finanziamenti ;
- VISTA** la nota prot. **AOODGEFID/180 del 10/01/2018** con la quale è stato autorizzato il progetto dal titolo **“Per una scuola migliore: percorsi di alternanza scuola – lavoro-10.6.6A-FSEPON-LA-2017-35 CUP: E15B17008490007** proposto da questa Istituzione Scolastica **per un importo pari a Euro 26.892,00**
- VISTA** la nota prot.n. **AOODGEFID 31732 del 25/07/2017**, contenente *l’Aggiornamento delle linee guida dell’Autorità di Gestione per l’affidamento dei contratti pubblici di servizi e*

Il contenuto della presente ed i suoi allegati sono diretti esclusivamente al destinatario e devono ritenersi riservati con divieto di diffusione e di uso nei giudizi, salva espressa autorizzazione e, nel caso di utilizzo senza espressa autorizzazione, verrà effettuata denuncia alle competenti autorità. La diffusione e la comunicazione da parte di soggetto diverso dal destinatario è vietata dall’art. 616 e ss. c.p. e dal d. L.vo n. 196/03

Ministero dell'Istruzione dell'Università e della Ricerca
Ufficio Scolastico Regionale per il Lazio
Ufficio IX Ambito Territoriale Provincia di Rieti
Istituto Istruzione Superiore Luigi Di Savoia RIIS00600C
ITE RITD00601P – ITE CORSO SERALE RITD006514- IPSSCS RIETI RIRC00601B
ITA RITA006018 - IPSASR CORSO SERALE RIRA00650R
IPSASR CITTADUCALE (RI) RIRA00602D
Viale Maraini n.54 – 02100 RIETI

forniture di importo inferiore alla soglia comunitaria diramate con nota del 13 gennaio 2016, n. 1588;

- VISTA** la nota prot.n. AOODGEFID 34815 del 02/08/2017, contenente chiarimenti in merito alle *Attività di formazione – Iter di reclutamento del personale “esperto” e relativi aspetti di natura fiscale, previdenziale e assistenziale;*
- VISTI** i Regolamenti UE e tutta la normativa di riferimento per la realizzazione del suddetto progetto;
- VISTE** le indicazioni del MIUR per la realizzazione degli interventi
- VISTA** la delibera del Consiglio di Istituto n.1976 del 12/02/2018 relativa all'assunzione IN BILANCIO del finanziamento del PON FSE di cui al presente avviso, autorizzandone le spese nel limite fissato dai relativi piani finanziari, per l'importo di **Euro 26.892**
- VISTE** le schede dei costi per singolo modulo;
- VISTO** il D.I. n. 44/2001, del 1 febbraio 2001 "Regolamento concernente le Istruzioni generali sulla gestione amministrativo-contabile delle istituzioni scolastiche"
- VISTO** il D.A. n. 895 del 31/12/2001 con il quale è stato recepito dalla Regione Siciliana il suddetto regolamento;
- VISTO** il D.P.R. N° 275/99, Regolamento dell'autonomia concernente il Regolamento recante norme in materia di autonomia delle Istituzioni Scolastiche, ai sensi della legge 15 marzo 1997, n. 59
- PRESO ATTO** che per la realizzazione del percorso formativo occorre selezionare le figure professionali indicate in oggetto, prioritariamente tra il personale interno –nota MIUR Prot. 34815 del 02.08.2017;
- VISTA** la successiva nota Miur di Errata Corrige Prot. 35926 del 21.09.2017 con la quale si danno disposizioni in merito all'iter di reclutamento del personale “esperto” e dei relativi aspetti di natura fiscale, previdenziale e assistenziale;
- VISTO** il manuale per la documentazione della selezione del personale del 21/11/2017;
- VISTO** il proprio Regolamento per la disciplina degli incarichi al Personale interno ed esperti esterni approvato dal Consiglio di Istituto;
- VISTA** la lettera di intenti sottoscritta con il Laboratorio Odontotecnico FEBA DENTAL di Paolo BACCANI con sede legale in TERNI -Via Dessio Massimo n.21.

Ministero dell'Istruzione dell'Università e della Ricerca
Ufficio Scolastico Regionale per il Lazio
Ufficio IX Ambito Territoriale Provincia di Rieti
Istituto Istruzione Superiore Luigi Di Savoia RIIS00600C
ITE RITD00601P – ITE CORSO SERALE RITD006514- IPSSCS RIETI RIRC00601B
ITA RITA006018 - IPSASR CORSO SERALE RIRA00650R
IPSASR CITTADUCALE (RI) RIRA00602D
Viale Maraini n.54 – 02100 RIETI
TRA

Istituto “IIS LUIGI DI SAVOIA con sede legale in Rieti (Ri), Viale Emilio Maraini, 54, Codice Fiscale e Partita IVA 80017000573, d’ora in poi denominato “Istituzione scolastica” rappresentato da **Maria Rita Pitoni**, nata a Contigliano (Ri) il 11/07/1960 C.F.: PTNMRT60L51H282A in qualità di Dirigente Scolastico;

E

Laboratorio Odontotecnico FEBA DENTAL snc (Soggetto ospitante) - con sede legale in TERNI -Via Dessio Massimo n. 21 - Partita IVA 00631530557 d’ora in poi denominato “soggetto ospitante”, rappresentato dal Sig. Paolo BOCCANI nato a Terni il 02.02.1966 codice fiscale *BCCPLA66B02L117D* a seguito di selezione interna individua come figura aziendale a supporto del tutor scolastico il Sig. Roberto BACCANI nato a Terni il 04.01.1968 codice fiscale *BCCRRT68A04L117J*

Premesso che

- ai sensi dell’art. 1 D. Lgs. 77/05, l’alternanza costituisce una modalità di realizzazione dei corsi nel secondo ciclo del sistema d’istruzione e formazione, per assicurare ai giovani l’acquisizione di competenze spendibili nel mercato del lavoro;
- ai sensi della legge 13 luglio 2015 n.107, art.1, commi 33-43, i percorsi di alternanza scuola lavoro, sono organicamente inseriti nel piano triennale dell’offerta formativa dell’istituzione scolastica come parte integrante dei percorsi di istruzione;
- l’alternanza scuola-lavoro è soggetta all’applicazione del D. Lgs. 9 aprile 2008, n .81 e successive modifiche
ai sensi della legge 13 luglio 2015 n.107, art.1, commi 33-43, i percorsi di alternanza scuola lavoro, sono organicamente inseriti nel piano triennale dell’offerta formativa dell’istituzione scolastica come parte integrante dei percorsi di istruzione;
- l’alternanza scuola-lavoro è soggetta all’applicazione del D. Lgs. 9 aprile 2008, n .81 e successive modifiche;

Si conviene quanto segue:

Art. 1.

Laboratorio Odontotecnico FEBA DENTAL SNC, qui di seguito indicata/o anche come il “soggetto ospitante”, si impegna ad accogliere a titolo gratuito, fermo restando i compensi riconosciuti al/ai tutor aziendale/i indicati al successivo art. 7, presso le sue strutture o strutture associate n° 3 soggetti in alternanza scuola lavoro su proposta dell’Istituto Luigi di Savoia di seguito indicata/o anche come il “istituzione scolastica”, per la realizzazione di un percorso di alternanza scuola lavoro per numero 25 ore dal titolo “L’ODONTOTECNICA DIGITALE”

Il contenuto della presente ed i suoi allegati sono diretti esclusivamente al destinatario e devono ritenersi riservati con divieto di diffusione e di uso nei giudizi, salva espressa autorizzazione o, nel caso di utilizzo senza espressa autorizzazione, verrà effettuata denuncia alle competenti autorità. La diffusione e la comunicazione da parte di soggetto diverso dal destinatario è vietata dall’art. 616 e ss. c.p. e dal d. L.vo n. 196/03

Ministero dell'Istruzione dell'Università e della Ricerca
Ufficio Scolastico Regionale per il Lazio
Ufficio IX Ambito Territoriale Provincia di Rieti
Istituto Istruzione Superiore Luigi Di Savoia RIIS00600C
ITE RITD00601P – ITE CORSO SERALE RITD006514- IPSSCS RIETI RIRC00601B
ITA RITA006018 - IPSASR CORSO SERALE RIRA00650R
IPSASR CITTADUCALE (RI) RIRA00602D
Viale Maraini n.54 – 02100 RIETI

Art. 2.

1. L'accoglimento dello/degli studente/i per i periodi di apprendimento in ambiente lavorativo non costituisce rapporto di lavoro.
2. Ai fini e agli effetti delle disposizioni di cui al D. Lgs. 81/2008, lo studente in alternanza scuola lavoro è equiparato al lavoratore, ex art. 2, comma 1 lettera a) del decreto citato.
3. L'attività di formazione ed orientamento del percorso in alternanza scuola lavoro è congiuntamente progettata e verificata da un docente tutor interno, designato dall'istituzione scolastica, e da un tutor formativo della struttura, indicato dal soggetto ospitante, denominato tutor formativo esterno;
4. Per ciascun allievo beneficiario del percorso in alternanza inserito nella struttura ospitante in base alla presente Convenzione è predisposto un percorso formativo personalizzato, che fa parte integrante della presente Convenzione, coerente con il profilo educativo, culturale e professionale dell'indirizzo di studi.
5. La titolarità del percorso, della progettazione formativa e della certificazione delle competenze acquisite è dell'istituzione scolastica.
6. L'accoglimento dello/degli studente/i minorenni per i periodi di apprendimento in situazione lavorativa non fa acquisire agli stessi la qualifica di "lavoratore minore" di cui alla L. 977/67 e successive modifiche.

Art. 3.

Il docente tutor interno svolge le seguenti funzioni:

- a) elabora, insieme al tutor esterno, il percorso formativo personalizzato sottoscritto dalle parti coinvolte (scuola, struttura ospitante, studente/soggetti esercenti la potestà genitoriale);
- b) assiste e guida lo studente nei percorsi di alternanza e ne verifica, in collaborazione con il tutor esterno, il corretto svolgimento;
- c) gestisce le relazioni con il contesto in cui si sviluppa l'esperienza di alternanza scuola lavoro, rapportandosi con il tutor esterno;
- d) monitora le attività e affronta le eventuali criticità che dovessero emergere dalle stesse;
- e) valuta, comunica e valorizza gli obiettivi raggiunti e le competenze progressivamente sviluppate dallo studente;
- f) promuove l'attività di valutazione sull'efficacia e la coerenza del percorso di alternanza, da parte dello studente coinvolto;
- g) informa gli organi scolastici preposti (Dirigente Scolastico, Dipartimenti, Collegio dei docenti, Comitato Tecnico Scientifico/Comitato Scientifico) ed aggiorna il Consiglio di classe sullo svolgimento dei percorsi, anche ai fini dell'eventuale riallineamento della classe;
- h) assiste il Dirigente Scolastico nella redazione della scheda di valutazione sulle strutture con le

Il contenuto della presente ed i suoi allegati sono diretti esclusivamente al destinatario e devono ritenersi riservati con divieto di diffusione e di uso nei giudizi, salva espressa autorizzazione e, nel caso di utilizzo senza espressa autorizzazione, verrà effettuata denuncia alle competenti autorità. La diffusione e la comunicazione da parte di soggetto diverso dal destinatario è vietata dall'art. 616 e ss. c.p. e dal d. L. n. 196/03

Ministero dell'Istruzione dell'Università e della Ricerca
Ufficio Scolastico Regionale per il Lazio
Ufficio IX Ambito Territoriale Provincia di Rieti
Istituto Istruzione Superiore Luigi Di Savoia RIIS00600C
ITE RITD00601P – ITE CORSO SERALE RITD006514- IPSSCS RIETI RIRC00601B
ITA RITA006018 - IPSASR CORSO SERALE RIRA00650R
IPSASR CITTADUCALE (RI) RIRA00602D
Viale Maraini n.54 – 02100 RIETI

quali sono state stipulate le convenzioni per le attività di alternanza, evidenziandone il potenziale formativo e le eventuali difficoltà incontrate nella collaborazione.

2. Il tutor formativo esterno svolge le seguenti funzioni:

- a) collabora con il tutor interno alla progettazione, organizzazione e valutazione dell'esperienza di alternanza;
- b) favorisce l'inserimento dello studente nel contesto operativo, lo affianca e lo assiste nel percorso;
- c) garantisce l'informazione/formazione dello/i studente/i sui rischi specifici aziendali, nel rispetto delle procedure interne;
- d) pianifica ed organizza le attività in base al progetto formativo, coordinandosi anche con altre figure professionali presenti nella struttura ospitante;
- e) coinvolge lo studente nel processo di valutazione dell'esperienza;
- f) fornisce all'istituzione scolastica gli elementi concordati per valutare le attività dello studente e l'efficacia del processo formativo

3. Le due figure dei tutor condividono i seguenti compiti:

- a) predisposizione del percorso formativo personalizzato, anche con riguardo alla disciplina della sicurezza e salute nei luoghi di lavoro. In particolare, il docente tutor interno dovrà collaborare col tutor formativo esterno al fine dell'individuazione delle attività richieste dal progetto formativo e delle misure di prevenzione necessarie alla tutela dello studente;
- b) controllo della frequenza e dell'attuazione del percorso formativo personalizzato;
- c) raccordo tra le esperienze formative in aula e quella in contesto lavorativo;
- d) elaborazione di un report sull'esperienza svolta e sulle acquisizioni di ciascun allievo, che concorre alla valutazione e alla certificazione delle competenze da parte del Consiglio di classe;
- e) verifica del rispetto da parte dello studente degli obblighi propri di ciascun lavoratore di cui all'art. 20 D. Lgs. 81/2008. In particolare la violazione da parte dello studente degli obblighi richiamati dalla norma citata e dal percorso formativo saranno segnalati dal tutor formativo esterno al docente tutor interno affinché quest'ultimo possa attivare le azioni necessarie.

Art. 4

1. Durante lo svolgimento del percorso in alternanza scuola lavoro il/i beneficiario/i del percorso è tenuto/sono tenuti a:

- a) svolgere le attività previste dal percorso formativo personalizzato;
- b) rispettare le norme in materia di igiene, sicurezza e salute sui luoghi di lavoro, nonché tutte le disposizioni, istruzioni, prescrizioni, regolamenti interni, previsti a tale scopo;
- c) mantenere la necessaria riservatezza per quanto attiene ai dati, informazioni o conoscenze in merito a processi produttivi e prodotti, acquisiti durante lo svolgimento dell'attività formativa in contesto lavorativo;
- d) seguire le indicazioni dei tutor e fare riferimento ad essi per qualsiasi esigenza di tipo organizzativo o altre evenienze;

Il contenuto della presente ed i suoi allegati sono diretti esclusivamente al destinatario e devono ritenersi riservati con divieto di diffusione e di uso nei giudizi, salva espressa autorizzazione e, nel caso di utilizzo senza espressa autorizzazione, verrà effettuata denuncia alle competenti autorità. La diffusione e la comunicazione da parte di soggetto diverso dal destinatario è vietata dall'art. 616 e ss. c.p. e dal d. L.vo n. 196/03

Ministero dell'Istruzione dell'Università e della Ricerca
Ufficio Scolastico Regionale per il Lazio
Ufficio IX Ambito Territoriale Provinciale di Rieti
Istituto Istruzione Superiore Luigi Di Savoia RIIS00600C
ITE RITD00601P – ITE CORSO SERALE RITD006514- IPSSCS RIETI RIRC00601B
ITA RITA006018 - IPSASR CORSO SERALE RIRA00650R
IPSASR CITTADUCALE (RI) RIRA00602D
Viale Maraini n.54 – 02100 RIETI

rispettare gli obblighi di cui al D.Lgs. 81/2008, art. 20.

Art. 5

1. L'istituzione scolastica assicura il/i beneficiario/i del percorso in alternanza scuola lavoro contro gli infortuni sul lavoro presso l'INAIL, nonché per la responsabilità civile presso compagnie assicurative operanti nel settore. In caso di incidente durante lo svolgimento del percorso il soggetto ospitante si impegna a segnalare l'evento, entro i tempi previsti dalla normativa vigente, agli istituti assicurativi (facendo riferimento al numero della polizza sottoscritta dal soggetto promotore) e, contestualmente, al soggetto promotore.
2. Ai fini dell'applicazione dell'articolo 18 del D. Lgs. 81/2008 il soggetto promotore si fa carico dei seguenti obblighi:
 - tener conto delle capacità e delle condizioni della struttura ospitante, in rapporto alla salute e sicurezza degli studenti impegnati nelle attività di alternanza;
 - informare/formare lo studente in materia di norme relative a igiene, sicurezza e salute sui luoghi di lavoro, con particolare riguardo agli obblighi dello studente ex art. 20 D. Lgs. 81/2008;
 - designare un tutor interno che sia competente e adeguatamente formato in materia di sicurezza e salute nei luoghi di lavoro o che si avvalga di professionalità adeguate in materia (es. RSPP);

Art. 6

1. Il soggetto ospitante si impegna a:
 - a) garantire al beneficiario/ai beneficiari del percorso, per il tramite del tutor della struttura ospitante, l'assistenza e la formazione necessarie al buon esito dell'attività di alternanza, nonché la dichiarazione delle competenze acquisite nel contesto di lavoro;
 - b) rispettare le norme antinfortunistiche e di igiene sul lavoro;
 - c) consentire al tutor del soggetto promotore di contattare il beneficiario/i beneficiari del percorso e il tutor della struttura ospitante per verificare l'andamento della formazione in contesto lavorativo, per coordinare l'intero percorso formativo e per la stesura della relazione finale;
 - d) informare il soggetto promotore di qualsiasi incidente accada al beneficiario/ai beneficiari;
 - e) individuare il tutor esterno in un soggetto che sia competente e adeguatamente formato in materia di sicurezza e salute nei luoghi di lavoro o che si avvalga di professionalità adeguate in materia (es. RSPP)
 - f) ad erogare attività iniziale di informazione e di orientamento alle/agli studentesse/studenti per la durata di n. 8 ore all'interno delle 25 ore di attività.

Art. 7

1. La presente convenzione decorre dalla data sotto indicata e dura fino all'espletamento dell'esperienza definita da ciascun percorso formativo personalizzato presso il soggetto ospitante.
2. È in ogni caso riconosciuta facoltà al soggetto ospitante e al soggetto promotore di risolvere la

Il contenuto della presente ed i suoi allegati sono diretti esclusivamente al destinatario e devono ritenersi riservati con divieto di diffusione e di uso nei giudizi, salva espressa autorizzazione e, nel caso di utilizzo senza espressa autorizzazione, verrà effettuata denuncia alle competenti autorità. La diffusione e la comunicazione da parte di soggetto diverso dal destinatario è vietata dall'art. 616 e ss. c.p. e dal d. L.vo n. 196/03

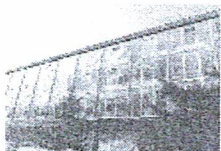

Ministero dell'Istruzione dell'Università e della Ricerca
Ufficio Scolastico Regionale per il Lazio
Ufficio IX Ambito Territoriale Provincia di Rieti
Istituto Istruzione Superiore Luigi Di Savoia RIIS00600C
ITE RITD00601P – ITE CORSO SERALE RITD006514- IPSSCS RIETI RIRC00601B
ITA RITA006018 - IPSASR CORSO SERALE RIRA00650R
IPSASR CITTADUCALE (RI) RIRA00602D
Viale Maraini n.54 – 02100 RIETI

presente convenzione in caso di violazione degli obblighi in materia di salute e sicurezza nei luoghi di lavoro o del piano formativo personalizzato.

3. L'intervento formativo di cui alla presente convenzione prevede il compenso complessivo riconosciuto al/ai tutor aziendale/li di € 750,00 (settecentocinquanta/00) onnicomprensivo di IVA ed oneri di ogni genere

L'importo di cui sopra sarà versato a seguito ricevimento di regolare fattura elettronica emessa da: **Roberto BACCANI** contenente gli estremi del pagamento e il codice **CIG menzionato in oggetto**.

Il codice univoco dell'istituto per l'emissione della fattura elettronica è il seguente: UFSEO9

La fattura dovrà essere intestata come segue:

ISTITUTO ISTRUZIONE SUPERIORE "LUIGI DI SAVOIA" VIALE MARAINI, 54 RIETI
C.F.:80017000573

Si precisa che la stessa, per essere regolarmente emessa, ai sensi dell'art.2 del d.m. 23/01/2015 dovrà contenere l'annotazione "scissione dei pagamenti" e in caso di esenzione IVA, la seguente dicitura: "imposta di bollo assolta come documento informatico, ai sensi del Decreto 17 giugno 2014".

Inoltre, dovrà contenere i seguenti allegati:

- Autocertificazione sulla tracciabilità dei flussi finanziari per la comunicazione del conto corrente dedicato alle commesse pubbliche e dei dati relativi a tutti i soggetti delegati ad operare sul conto (art.3 L.13/08/2010 n.136), debitamente compilato in ogni sua parte con allegato documento di riconoscimento del legale rappresentante.

Il fornitore del suddetto servizio assume tutti gli obblighi di tracciabilità dei flussi finanziari di cui all'art.3 della L.13/08/2010 n.136 e s.m.

Luogo e Data

IIS LUIGI DI SAVOIA
Legale Rappresentante
(Prof.ssa Maria Rita PITONI)

PC/eia

Laboratorio Odontotecnico FEBA DENTAL SNC
Legale Rappresentante
(Sig. Roberto BACCANI)



Il contenuto della presente ed i suoi allegati sono diretti esclusivamente al destinatario e devono ritenersi riservati con divieto di diffusione e di uso nei giudizi, salva espressa autorizzazione e, nel caso di utilizzo senza espressa autorizzazione, verrà effettuata denuncia alle competenti autorità. La diffusione e la comunicazione da parte di soggetto diverso dal destinatario è vietata dall'art. 616 e ss. c.p. e dal d. L.vo n. 196/03